

अनुगमन तथा सुपरिवेक्षण समितिको

वार्षिक प्रगति प्रतिवेदन

आर्थिक वर्ष २०८०/०८१



अपिहिमाल गाउँपालिका गाउँकार्यपालिकाको कार्यालय

खण्डेश्वरी, दार्चुला

१०१ प्रशासकीय
०८६५

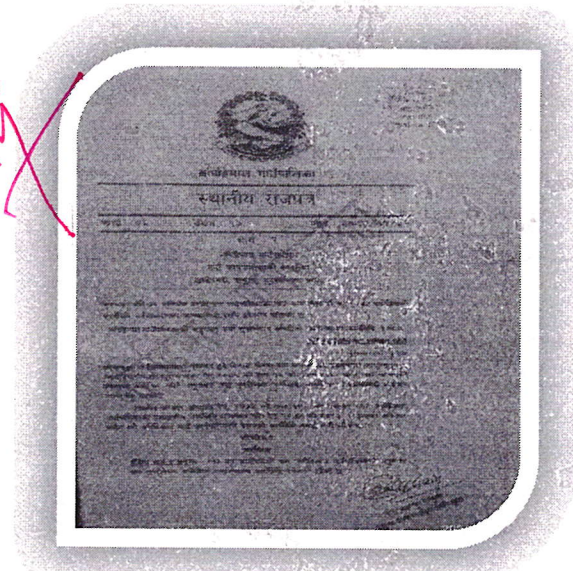

प्रतिवेदन पेश गर्ने:

नरहरि सिंह ठेकरे

१. पृष्ठभूमि

१.१. स्थानीय तहको संक्षिप्त परिचय

नेपालको सुदूरपश्चिम प्रदेशको दार्चुला जिल्लामा अवस्थित अपिहिमाल गाउँपालिका भौगोलिक हिसावले करिब ८०°५० देखि ८१°६ पूर्वी देशान्तर र २९°५० देखि उत्तर अक्षांशमा रहेको छ । करिब ६१३.९५ व.कि.मि. क्षेत्रफल रहेको गाउँपालिकाको पूर्वमा बझाङ जिल्ला, पश्चिमतिर नौगाड



गाउँपालिका, दक्षिणमा मार्मा गाउँपालिका र उत्तरमा व्यास गाउँपालिका रहेको छ । अपिहिमाल गाउँपालिका मिति २०७३ फागुन २५ गते गाउँपालिका घोषणा गरिएको थियो । खण्डेधरी, घूसा, गुल्जर (नं.१) र सितोला (५-८) गाउँ विकास समितिहरू समेटेर जम्मा ६ वडा कायम गरिएको छ । यो गाउँपालिका दार्चुला जिल्ला सदरमुकाम देखि २३ कोष टाढा रहेको छ भने अझै पनि सडक यातायातले पालिका सदरमुकाम छुन सकेको छैन । आ.व. २०७८ को तथ्यांक अनुसार करिब ७०२३ जनसंख्या रहेको यस अपिहिमाल गाउँपालिकाको नामाकरण सुदूरपश्चिमकै अग्लो हिमाल अपिबाट राखिएको हो । यो गाउँपालिका भौगोलिक विकटतासँगै विविधता पनि रहेको छ । यस गाउँपालिकाको अधिकांश भागहरू हिमाल र पहाडले ओगटेको छ । प्राकृतिक र साँस्कृतिक रूपमा यो गाउँपालिका परिपूर्ण छ । अपि, नाम्पा, कापुचुलो र जेठी बौरानी यस गाउँपालिकाको प्रमुख हिमालहरू हुन । जडीबुटीहरूले पनि सम्पन्न रहेको यस गाउँपालिकामा यासाँगुम्बा, पाँच औले, लसुन, कटुकी आदि महत्वपूर्ण जडीबुटीहरू पाईन्छन् र यो मुख्य आयस्रोतको लागि उपयोग गरिन्छ । मल्देशी चालचलन र सौका समुदायको परम्परा यहाँको मुख्य संस्कृतिको रूपमा रहेको छ तर हिन्दु धर्म मान्नेहरू कै बाहुल्यता यस गाउँपालिकामा रहेको छ । करिब १५ दिन लामो शुर्मा भवानीको जात्रा आफ्नै मुख्य मान्यता अनुसार धार्मिक आस्था भएका भक्तजनको भक्तिका साथ मनाउने गरिन्छ । यो जात्रा दार्चुला र बझाङको सिमानामा रहेको शुर्मा सरोवर ताललाई देवीको प्रमुख स्थान मानेर पुजापाठ गर्ने परम्परा छ । जातजातिको रूपमा यो गाउँपालिकामा क्षेत्रीहरूको बाहुल्यता रहेको छ भने दलित र ब्राह्मणको पनि बसाई रहेको छ । यस क्षेत्रका बासिन्दाहरू मुख्यतया कृषि तथा पशुपालन पेशामा नै आश्रित रहेका छन् । मुख्य बालीनाली र गेडागुडीको रूपमा जौ, गहुँ, मकै, फापर, कोदो, मासी, आलु, सिमी आदि उत्पादन हुन्छ भने भेडा र बाख्रा पालन समेत गर्छन् । साक्षरताको हिसावले करिब ७२ % साक्षर रहेको छ तर अझै पनि रुढिवादी सोचको प्रभाव रहेको छ । गाउँपालिका भरि मात्र ४ वटा माध्यमिक विद्यालयहरू रहेको छ । क्षेत्रेली, डोटेली र अन्य मिश्रित भाषाको प्रयोग यस गाउँपालिकामा गरिन्छ ।

१.२. विद्यमान अवस्थाको समिक्षा

अपिहिमाल गाउँपालिकाको अनुगमन तथा सुपरिवेक्षण समितिको कार्यसञ्चालन कार्यविधि, २०८० को दफा ५ (१) (क) ले पूर्वाधार विकास आयोजना (ख) ले चेतनामूलक, क्षमता अभिवृद्धि र सीप विकास सम्बन्धी कार्यक्रम (ग) ले स्वरोजगार तथा उत्पादनमूलक र उद्यमशीलता प्रवर्धन गर्ने योजना र कार्यक्रमको अनुगमन गर्ने व्यवस्था गरेता

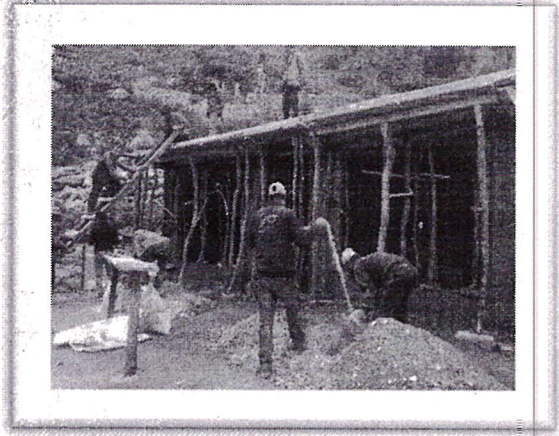

पनि पूर्वाधार विकास योजनाको मात्र अनुगमन हुने गरेको छ । नीतिगत व्यवस्था भए पनि समितिको समय तथा क्षमताका कारणले अनुगमन हुन सकेको छैन । भौगोलिक कठिनाईका कारणले पनि सहज रूपमा फिल्ड आवत जावत गर्न सकिने अवस्था छैन । त्यही हुनाले सबै कार्यक्रमको अनुगमन गर्न नसकिएको अवस्था छ ।

क. स्रोत साधनको प्राप्ति र प्रयोगका क्रममा स्वीकृत बजेट र समय तालिका कार्यान्वयनको अवस्था

- अहिलेसम्म अनुगमन गरिएका योजनाहरूमा स्थानीय सामग्री समय तालिका अनुसार संकलन भई प्रयोग गरेको पाईयो ।
- उपभोक्ता समिति मार्फत भएको काम समयमा सम्पन्न भएपनि ठेक्काबाट हुने काम समयमा सम्पन्न भएको छैन ।
- भौगोलिक विकटताको कारण र हावापानी प्रतिकुलताका कारण समय मिलाएर कार्य गर्न नसकेमा कामको परिणाम भनेको जस्तो छैन ।
- उपभोक्ता समितिलाई गाउँपालिकाले पेशकी रकम समयमा उपलब्ध गराउन नसकेकोले खरिद गर्नु पर्ने सामान खरिदमा ढिलाई भएको देखिन्छ ।
- तालिम तथा स्वरोजगारमूलक कार्यक्रमको प्रभावकारीता अति न्यून रहेको देखिन्छ ।
- उद्यम विकास शाखाबाट गरिने तालिमको समय तालिका र प्रभावकारीताको अनुगमन गर्नु पर्ने देखिन्छ ।
- सबै प्रकारको कार्यक्रमको समय तालिका बनाएर लागु गर्नुपर्ने देखिन्छ ।

ख. अपेक्षित प्रतिफलहरू समयमै र लागत प्रभावकारीताको अवस्था

- सबै जसो उपभोक्ता समितिहरूले निर्माण कार्य समय सिमाभित्र सम्पन्न गरेका छन् ।
- सबै योजनाहरूमा जनश्रमदानको कार्य पनि संझौता अनुसार भएको देखिन्छ ।
- योजनाको लागि विनियोजन गरिएको रकम सम्झौता अनुसार खर्च गरेको देखिन्छ ।

- स्थानीय उपभोक्ता समितिको माँगको आधारमा योजनामा बजेट विनियोजन गरिएकोले लागत अनुसारको काम भने अनुसार सम्पन्न गरिएका छन् ।
- ठेक्काबाट निर्माण भएका काम समयमा सम्पन्न हुन सकेका छैनन् । नयाँ ठेक्काको कार्य संचालन गर्दा रणनीति बदल्नु पर्नेछ ।
- चेतनामुलक, क्षमता अभिवृद्धि र सीप विकास सम्बन्धी कार्यक्रमको प्रभावकारीता र प्रतिफल शुन्य प्रायः छ र यी कार्यक्रम वारे समुदायस्तरको बुझाइ पनि नकारात्मक छ ।
- कृषि तथा आयमूलक कार्यक्रमको तालिम मौसम र समयानुकुल संचालन हुन सकेको छैन ।
- गाउँपालिकाबाट संचालन गरिने सबै तालिमको सार्वजनिक लेखा परिक्षण अनिवार्य गर्नुपर्ने छ ।

ग. कार्यान्वयनकर्ताको कार्यदक्षता र तत्परताको अवस्था

- उपभोक्ता समितिमा कार्यतालिका बनाएर कार्य गर्ने दक्षताको अभाव देखियो ।
- सबै उपभोक्ता समितिभिन्न दक्ष र अदक्ष कामदारको प्रयास उलब्धता रहेकोले योजना कार्यान्वयन राम्रोसंग भएको छ ।
- बस्तीस्तरको माँगको आधारमा पूर्वाधार विकास योजना वितरण गरिएकोले कार्यमा समुदायको उत्साह जनक तत्परता रहेको छ ।
- समयमा काम सकेर भुक्तानी लिनका लागि उपभोक्ताको समयमा काम सम्पन्न गर्ने तत्परता राम्रो रहेको छ ।
- ठूला ठेक्काको हकमा गाउँपालिकाको प्राविधिकको दक्षताको अभावले, भने जस्तो सुपरिवेक्षण गरेको देखिएन ।
- कृषि र सीप विकास सम्बन्धी कार्यक्रम डिजाइन गर्दा ज्ञानको अभाव तथा अन्तर शाखा समन्वयको अभावले गर्दा कृषि विकास शाखा र लघु उद्यम शाखाबाट सम्पन्न गरिएका कार्यक्रमहरुको अति न्यून प्रतिफल देखिएकोले कार्य दक्षता बढाउनु पर्ने देखिन्छ ।
- हरेक शाखाबाट संचालन गरिने तालिम कागजी रुपमा मात्र सम्पन्न गर्न तथा खर्च गर्नका लागि मात्र गरिने तरिकाले गरेको जस्तो देखिन्छ ।

२. अनुगमन तथा सुपरिवेक्षण सम्बन्धी व्यवस्था

नेपालको संविधान, २०७२ को भाग ५ मा संघीयता सम्बन्धी व्यवस्था गरेको छ । त्यो भन्दा पहिला विकेन्द्रीकरणको व्यवस्था गरेतापनि शासकीय स्वरूप केन्द्रीकृत थियो । नेपालको संविधान, २०७२ जारी भएसंगै स्थानीय सरकार संचालन ऐन, २०७४ को मार्ग निर्देशन अनुसार गाउँपालिकाले विभिन्न कार्यविधि बनाई लागु गरेर स्थानीय सरकार संचालन गरेको छ ।



२.१. नीतिगत व्यवस्था

- स्थानीय सरकार संचालन ऐन, २०७४ को दफा १६ को उपदफा (४) खण्ड (ख) को ५ मा योजना अनुगमन तथा सुपरिवेक्षण सम्बन्धी व्यवस्था गरेको ।
- स्थानीय सरकार योजना तर्जुमा दिग्दर्शन, २०७८ को दफा १०.४ (ग) मा व्यवस्था गरेको ।
- अपिहिमाल गाउँपालिकाको अनुगमन तथा सुपरिवेक्षण समितिको कार्य संचालन कार्यविधि, २०८० (गाउँ कार्यपालिबाट स्वीकृत मिति २०८०।०१।२७)

२.२. संरचनागत व्यवस्था

क. गाउँपालिकास्तरीय योजना अनुगमन तथा सुपरिवेक्षण समिति

सि.नं	पदाधिकारीको नाम	पद	सम्पर्क नम्बर	कैफियत
१	देवकी देवी बोहरा	उपाध्यक्ष/संयोजक	९८६८९६१५६७	
२	ईन्द्र बहादुर रावल	प्रमुख प्रशासकीय अधिकृत/सदस्य	९८५१२१८७००	
३	सुर्जना धामी	कार्यपालिका सदस्य/सदस्य	९७४८८५२९११	
४	राईमति ठेकरे	कार्यपालिका सदस्य/सदस्य	९८६५७७३५९८	
५	नरहरि सिंह ठेकरे	योजना अधिकृत/सदस्य सचिव	९८५८७८७३२२	

ख. वडास्तरीय योजना अनुगमन तथा सुपरिवेक्षण समिति

वडा नः १

सि.नं	पदाधिकारीको नाम	पद	सम्पर्क नम्बर	कैफियत
१	पोखर सिंह लोथ्याल	वडा अध्यक्ष/संयोजक	९८६८८१०७६१	
२	विन्ता जागरी	वडा सदस्य/सदस्य	९८४२१८९४८८	
३	खडक सिंह जागरी	वडा सदस्य/सदस्य	९८६५७७६१८४	

४	विक्रम सिंह जागरी	वडा सदस्य/सदस्य	९८६५९८१२५८	
५	रामा लोथ्याल	प्राविधिक/सदस्य	९८६८९४२८९३	
६	अकवर सिंह जागरी	वडा सचिव/सदस्य सचिव	९८६६५०७१२३	

वडा नः २

सि.नं	पदाधिकारीको नाम	पद	सम्पर्क नम्बर	कैफियत
१	राम सिंह धामी	वडा अध्यक्ष/संयोजक	९८६४३०२९७२	
२	राम सिंह धामी	वडा सदस्य/सदस्य	९८६०६४७७५५	
३	सुर्जना धामी	वडा सदस्य/सदस्य	९७४८८५२९११	
४	गगन सिंह धामी	वडा सदस्य/सदस्य	९८६५८७०४३३	
५	जय प्रकाश लोथ्याल	प्राविधिक/सदस्य	९८४०५४१२३४	
६	अकवर सिंह जागरी	वडा सचिव/सदस्य सचिव	९८६६५०७१२३	

वडा नः ३

सि.नं	पदाधिकारीको नाम	पद	सम्पर्क नम्बर	कैफियत
१	गगन सिंह कार्की	वडा अध्यक्ष/संयोजक	९८६९५६५७१३	
२	जिवनी ठेकरे	वडा सदस्य/सदस्य	९८४८४९२०२४	
३	सोभा टमटा	वडा सदस्य/सदस्य	९८४७५२०५४६	
४	गीता देवी रोकाम	वडा सदस्य/सदस्य	९८६५९०२९९६	
५	गमन सिंह कार्की	वडा सदस्य/सदस्य	९८४०२१२८४८	
६	बसन्त सिंह ठेकरे	वडा सचिव/सदस्य सचिव	९८४८१७२४३४	

वडा नः ४

सि.नं	पदाधिकारीको नाम	पद	सम्पर्क नम्बर	कैफियत
१	रविन्द्र सिंह बोहरा	वडा अध्यक्ष/संयोजक	९८६५९०२५३७	
२	राइमती ठेकरे	वडा सदस्य/सदस्य	९८६५७७३५९८	
३	अस्मती टमटा	वडा सदस्य/सदस्य	९७४८८७७५०१	
४	चिन्ते धामी	वडा सदस्य/सदस्य	९७४८२४६७२३	
५	राम प्रसाद जोशी	वडा सदस्य/सदस्य	९८४३४१०९२४	
६	विरेन्द्र सिंह ठेकरे	प्राविधिक/सदस्य	९८६८८८००९३	
७	दुर्गा सिंह	वडा सचिव/सदस्य सचिव	९८६८९३६८८१	

वडा नः ५

सि.नं	पदाधिकारीको नाम	पद	सम्पर्क नम्बर	कैफियत
१	राजेन्द्र सिंह धामी	वडा अध्यक्ष/संयोजक	९८६५९८२०५९	
२	माता देवी ठगुन्ना	वडा सदस्य/सदस्य	९८६३११३४७०	
३	शान्ती टमटा	वडा सदस्य/सदस्य	९८६४७७३२१९	
४	नारद सिंह धामी	वडा सदस्य/सदस्य	९८६८७३८०८६	
५	धन सिंह धामी	वडा सदस्य/सदस्य	९८६९४३०३१८	
६	विरभद्र सिंह कार्की	वडा सचिव/सदस्य सचिव	९८६५९०२५८५	

वडा नः ६

सि.नं	पदाधिकारीको नाम	पद	सम्पर्क नम्बर	कैफियत
१	धर्म सिंह धामी	वडा अध्यक्ष/संयोजक	९८६५९६४५३०	
२	जमुना देवी बुढाथोकी	वडा सदस्य/सदस्य	९८४८४०५६३२	
३	जसिमा टमटा	वडा सदस्य/सदस्य	९७४२३७४८२५	
४	दिलिप सिंह महता	वडा सदस्य/सदस्य	९८४८९९२८९९	
५	नरेश सिंह धामी	वडा सदस्य/सदस्य	९८४९७४०१७५	
६	सुरज महता	वडा सचिव/सदस्य सचिव	९८६४७९९५०६	

३. उद्देश्य

- कार्यतालिका अनुसार काम भए नभएको एकीन गर्नु ।
- तोकिएको कामको समय लागत र गुणस्तर कायम गर्नु ।
- कार्यान्वयनको क्रममा भएका गल्ती वा कमजोरी तत्काल सुधार गर्नु ।
- डिजाइन वा कार्यान्वयनमा भएका गल्ती सुधार गरी सार्वजनिक कोषको अपव्यय हुनबाट रोक्नु ।
- आ.व.को अन्तिममा हुने विकास कार्यलाई सुधार गरी समयमै सम्पन्न गराउनु ।

४. गरिएका मुख्य क्रियाकलापहरु

४.१. चालु आ. व. मा हालसम्म अनुगमन गरिएका योजनाहरूको विवरण

क. पूर्वाधार विकास आयोजना

उपभोक्ता समिति तथा ठेक्काबाट संचालन गरिएका ठूला योजनाहरूको नियमित अनुगमन हुने गरेको छ । वडा अनुगमन समितिबाट वडामा संचालित पूर्वाधार विकासका कार्यक्रमहरूको नियमित रूपमा अनुगमन हुने गरेकोले निर्माण कार्य सन्तोष जनक ढंगले सम्पन्न हुने गरेको छ । संझौता अनुसार काम नगरेमा भुक्तानी हुँदैन भन्ने सूचना प्रवाह भएकाले संझौता अनुसार काम सम्पन्न गर्न प्रतिबद्ध रहेका छन् ।



१. आयोजना तथा कार्यक्रमको प्रक्रिया तथा नतिजा अनुगमनको ढाँचा

उपभोक्ता समिति मार्फत निर्माण गरिएका

आयोजना र कार्यक्रम विवरण	अनुगमनका न्यूनतम सूचकहरू	अनुगमनको विधि	सूचनाको श्रोत	अनुगमनको समय	अनुगमन गर्ने जिम्मेवारी
घाजिर देखि क्षेत्रीसम्म पर्यटकीय पदमार्ग	भौतिक श्रोत र उपकरण: नियमानुसार प्रयोग भएको	समितिले फिल्ड गई निरीक्षण गरेको	आयोजनाको डिजाइन स्टीमेट र निर्माण गरिएको बाटो	काम सम्पन्न पश्चात्	पालिका स्तरीय अनुगमन समिति
	मानवीय श्रोत: स्थानीय स्तरको प्रयोग भएको				
	समय सीमा: समयभित्र सम्पन्न भएको				
	उपलब्धी र गुणस्तर: बाटो गुणस्तरीय हिसाबले सम्पन्न भएको				
मज्जे खोला लघु जल विद्युत आयोजना	भौतिक श्रोत र उपकरण: नियमानुसार प्रयोग भएको	समितिले फिल्ड गई निरीक्षण गरेको	आयोजनाको डिजाइन स्टीमेट र निर्माण गरिएको नहर	काम सम्पन्न पश्चात्	पालिका स्तरीय अनुगमन समिति
	मानवीय श्रोत: स्थानीय स्तरको प्रयोग भएको				
	समय सीमा: समयभित्र सम्पन्न भएको				
	उपलब्धी र गुणस्तर: नहर मर्मत गुणस्तरीय हिसाबले सम्पन्न भएको				
स्याउजे मन्दिर पुनः निर्माण	भौतिक श्रोत र उपकरण: नियमानुसार प्रयोग भएको	समितिले फिल्ड गई निरीक्षण गरेको	आयोजनाको डिजाइन स्टीमेट र निर्माण गरिएको मन्दिर र	काम सम्पन्न पश्चात्	पालिका स्तरीय अनुगमन समिति
	मानवीय श्रोत: स्थानीय स्तरको प्रयोग भएको				
	समय सीमा: समयभित्र सम्पन्न भएको				

	उपलब्धी र गुणस्तर: मन्दिरको पुनः निर्माण कार्य परम्परागत शैलीमा गुणस्तरीय हिसाबले सम्पन्न भएको		मन्दिरमा राखिएका मुर्तिहरु		
रेला देखि मकरीगाड सडक मर्मत	भौतिक श्रोत र उपकरण: नियमानुसार प्रयोग भएको	समितिले फिल्ड गई निरीक्षण गरेको	आयोजनाको डिजाइन स्टीमेट र ढलान गरिएको सडक	काम सम्पन्न पश्चात्	पालिका स्तरीय अनुगमन समिति
	मानवीय श्रोत: स्थानीय स्तरको प्रयोग भएको				
	समय सीमा: समयभित्र सम्पन्न भएको				
	उपलब्धी र गुणस्तर: सडक मर्मत गुणस्तरीय हिसाबले सम्पन्न भएको				

बोलपत्र मार्फत निर्माण गरिएका आयोजना

सि.न	आयोजनाको नाम	ठेगाना	कैफियत
१	औद्योगिकग्राम घेर पर्खाल	वडा नं ४ चौविसन	
२	संग्रालय घेर पर्खाल निर्माण तथा भवन डेकोरेसन	वडा नं ४ नौपाटा	
३	कोल्ड स्टोर निर्माण	वडा नं ४ नौपाटा	
४	सिद्धमकरीकोट अपि पर्यटकीय पदमार्ग	वडा नं १ र २	
५	३ नं वडा कार्यालय भवन	वडा नं ३ विसौनाचौर	
६	३ नं वडा कार्यालय भवन घेर पर्खाल निर्माण	वडा नं ३ विसौनाचौर	
७	१ नं वडा कार्यालय भवन निर्माण	वडा नं १ सिती	
८	१ नं वडा कार्यालय घेर पर्खाल निर्माण	वडा नं १ सिती	

२. चेतनामुलक, क्षमता अभिवृद्धि र सीप विकास सम्बन्धी कार्यक्रम

यो वर्ष यस्तो कार्यक्रमको अनुगमन गरिएको छैन । यी कार्यक्रमहरुको आगामी वर्षमा अनुगमन गर्नु अति जरुरी देखिएको छ । किनभने यस्ता कार्यक्रममा गरिएका लगानीको प्रतिफल कस्तो रहेको छ भन्ने मापन गरिएको छैन । कुनै खालको क्रस चेक नभएकोले स्वयं खर्च गर्ने व्यक्तिको प्रतिवेदनको आधारमा भुक्तानी दिइरहेको अवस्था छ ।

३. स्वरोजगार तथा उत्पादनमूलक र उद्यमशीलता प्रवर्धन गर्ने योजना र कार्यक्रम

यो वर्ष यस अन्तर्गतका कार्यक्रमहरुको अनुगमन गरिएको छैन । गाउँपालिकाबाट संचालन गरिएका तालिमहरुको अनुगमन गर्नु अनिवार्य छ । तालिम पश्चात कस्तो प्रगति भयो वा प्रतिफल कस्तो छ भनेर मापन गर्न पनि अनुगमन गर्नु पर्ने देखिन्छ । विगत ५ वर्षमा सम्पन्न कार्यक्रमको प्रगतिको वारेमा केही तथ्यांक राखेको छैन ।

४.२. भुक्तानीको लागि सिफारीस

सि.न	योजनाको नाम	ठेगाना	कैफियत
------	-------------	--------	--------

१	घाजिर देखि क्षेत्रीसम्म पर्यटकीय पदमार्ग	वडा नं ३, घाजिर	
२	मज्जे खोला लघु जल विद्युत आयोजना	वडा नं ६, मज्जे	
३	स्याउजे मन्दिर पुनः निर्माण	वडा नं ३, क्षेत्री	
४	रेला देखि मकरीगाड सडक मर्मत	वडा नं ५ सौगन्ना	
५	पर्यटन सूचना केन्द्र निर्माण	वडा नं ५, मकरीगाड	
६	अपि बेस क्याम्प नयाँ गन्तव्य पहिचान	वडा नं १, पिलकन्द	

५. कार्यान्वयनमा देखिएका समस्या र समाधानका लागि अवलम्बन गरिएका उपायहरू

- चिसोले सिमेन्ट सेटमा समस्या हुने क्षेत्रमा पहिला गिट्टी र बालुवा संकलनको काम गरि सक्ने र मौसम अनुकूल भएपछि सिमेन्टको काम गर्ने ।
- मन्दिर निर्माणमा केही स्थानीय मुल्य मान्यता रहेकाले अनुकूल परिस्थिति अउने बित्तिकै निर्माण कार्य सम्पन्न गर्ने ।
- उपभोक्ता समितिभिन्न बैठक गरेर निर्णय लेख्न सक्ने र खर्चको हिसाब राख्न सक्ने व्यक्तिको अभाव भएकोले समुहको बैठक गरेर खर्चको हिसाब मिलानमा सामाजिक परिचालक र प्राविधिक कर्मचारीले सहयोग गरि रहेका छन् ।
- तालिम, भ्रमण र गोष्ठी जस्ता कार्यक्रम सकभरसम्म कम गर्ने र गर्ने परेमा त्यसको प्रतिफल मापन गर्न सकिने खालको इन्डीकेटर तयार गरेर शर्तनामा गराएर स्वीकृत गर्ने अधिकारीबाट संचालनको अनुमति दिनु पर्ने देखिन्छ तर त्यो हुन सकेको छैन ।
- ठेक्काबाट संचालन गरिने पूर्वाधार विकास कामको लागि भदौ महिनामाभिन्न ठेक्का खोल्ने नीति बनाएको भएपनि त्यो लागु हुन सकेको छैन ।
- अपिहिमाल गाउँपालिकाले गत वर्ष जारी गरेको अपिहिमाल गाउँपालिकाको अनुगमन तथा सुपरिवेक्षण समितिको कार्यसञ्चालन कार्यविधि, २०८० मा चेतनामूलक, क्षमता अभिवृद्धि र सीप विकास सम्बन्धी कार्यक्रम तथा स्वरोजगार तथा उत्पादनमूलक र उद्यमशीलता प्रवर्धन गर्ने योजना र कार्यक्रमको अनुगमन गर्ने व्यवस्था गरेको छ ।

६. अनुगमन समितिको सल्लाह सुझाव

- गाउँपालिकाबाट कार्यान्वयन गरिने योजना तथा कार्यक्रमको लागत अनुमान तथा ड्रइड गर्ने कार्य श्रावण महिनाभिन्न सम्पन्न गर्ने ।
- भदौ महिनाभिन्न उपभोक्ता समितिहरू गठन गरि सक्ने र लागत अनुमानको वारेमा समितिमा छलफल गर्ने ।
- असोज महिनाभिन्न सबै उपभोक्ता समितिलाई सामाजिक परिचालक र प्राविधिकसहित आवश्यक तालिम दिने र संझौताको कार्य सम्पन्न गर्ने ।
- कार्तिक महिनादेखि निर्माण कार्य शुरु गर्ने ।
- भौगोलिक बनावट अनुसार बैशाख महिनाभिन्न सबै निर्माण कार्य सम्पन्न गर्ने ।
- ठेक्काबाट निर्माण गरिने योजनाको हकमा भदौ महिनाभिन्न ठेक्का खोली सक्ने ।

- कार्तिक महिनाभित्र ठेकेदारसंग सम्झौता गरि मंसीर देखि अनिवार्य रूपमा कार्य संचालन गर्ने ।

- कृषि शाखाको सेवा प्रवाह तथा फिल्डस्तरको प्रगति अति न्यून देखिएकोले नयाँ रणनीति बनाएर आगामी वर्षको कार्यक्रम तर्जुमा गर्ने ।



- चेतनामूलक, क्षमता अभिवृद्धि र सीप विकास सम्बन्धी कार्यक्रम तथा स्वरोजगार तथा उत्पादनमूलक र उद्यमशीलता प्रवर्धन गर्ने योजना र कार्यक्रमको अनुगमन तालिका बनाएर भरसकसम्म हरेक कार्यक्रमको अनिवार्य रूपमा अनुगमन गर्ने व्यवस्था मिलाउने ।
- कृषि, पशु तथा उद्यम विकास शाखाको लाभग्राही संख्याको एकिन तथ्यांक सम्पर्क नम्बर सहित सार्वजनिक गर्ने र लाभग्राहीको प्रगति विवरण मूल्यांकन गर्ने ।
- चेतनामूलक, क्षमता अभिवृद्धि र सीप विकास सम्बन्धी कार्यक्रम तथा स्वरोजगार तथा उत्पादनमूलक र उद्यमशीलता प्रवर्धन गर्ने योजना र कार्यक्रमको प्रतिफलको अवस्था मापन गर्ने इण्डिकेटर तयार गरी अवस्था विश्लेषण गर्नुपर्ने ।
- चेतनामूलक, क्षमता अभिवृद्धि र सीप विकास सम्बन्धी कार्यक्रम तथा स्वरोजगार तथा उत्पादनमूलक र उद्यमशीलता प्रवर्धन गर्ने योजना र कार्यक्रमको भुक्तानी गर्दा लाभग्राहीको सम्पर्क नम्बर, सो कार्यक्रमको लागि विनियोजित बजेटलाई ब्यानरको साइजमा मार्करले लेखी लाभग्राही माझ सार्वजनिक गरिएको फोटो र केही लाभग्राहीलाई कस चेकिङ पश्चात मात्र लेखा प्रशासन शाखाले भुक्तानी गर्ने व्यवस्था गर्नुपर्ने छ ।
- समग्रमा अनुगमनलाई प्रभावकारी ढंगले गर्न, गराउन सबै शाखा र वडा कार्यालयले सहयोग गर्ने ।
- हरेक योजनामा वडा प्राविधिकले अनिवार्य नियमित रूपमा सुपरिवेक्षण गर्ने र उपभोक्ता समितिले सल्लाह नमानेमा आफुभन्दा माथिल्लो तहमा जानकारी गराउने ।
- अहिलेसम्म पूर्वाधार विकासका योजनाहरूको मात्र गाउँपालिका तथा वडाबाट अनुगमन भइरहेको र आगामी वर्षदेखि चेतनामूलक, क्षमता अभिवृद्धि र सीप विकास सम्बन्धी कार्यक्रम तथा स्वरोजगार तथा उत्पादनमूलक र उद्यमशीलता प्रवर्धन गर्ने योजना र कार्यक्रमको समेत अनुगमन गर्ने अनिवार्य व्यवस्था गर्नुपर्ने ।

७. निष्कर्ष

समग्रमा उपभोक्ता समितिबाट संचालित पूर्वाधार विकास योजनाहरूको प्रगति ठिकै देखिएको छ । ठेक्काबाट संचालित योजनाहरूको प्रगति सन्तोष जनक देखिएको छैन । यसमा पूर्वाधार शाखाको प्राविधिक कर्मचारीको क्षमता अभिवृद्धि तथा समन्वय गर्ने सोचको विकास गर्नुपर्ने छ । चेतनामूलक, क्षमता अभिवृद्धि र सीप विकास सम्बन्धी कार्यक्रम तथा स्वरोजगार तथा

उत्पादनमूलक र उद्यमशीलता प्रवर्धन गर्ने योजना र कार्यक्रमको अनुगमन प्रत्यक्ष फिल्डमा गई हुन सकेको छैन । स्थानीय समुदायस्तरमा गएको बेला यी कार्यक्रमको बरेमा छलफल गर्दा यी कार्यक्रमहरूको प्रभावकारीता कमजोर रहेको देखिन्छ । यी कार्यक्रमहरू समुदायको माँगको आधारमा संचालन गर्न सके बढी प्रभावकारी हुने देखिन्छ । यसको साथै यी कार्यक्रमको खर्चको कुनै न कुनै रूपमा आन्तरिक नियन्त्रण प्रणालीको दायराभित्र ल्याउनु पर्ने देखिन्छ । फिल्डमा हुने हरेक क्रियाकलापको वारेमा वडा कार्यालयलाई अनिवार्य रूपमा बजेट सहितको जानकारी गराउनु पर्ने छ । सबै शाखा र वडा कार्यालयलाई अनुगमन तथा सुपरिवेक्षण कार्यलाई प्रभावकारी कार्यान्वयन गर्न गराउनको लागि सहयोगको अपेक्षा गरिँछौ ।

प्रतिवेदन तयार गर्ने:

नरहरि सिंह टेकरे

अनुगमन समिति सचिव

मिति: २०८१।०३।२८